

Comunu de Bàini

Provincia de Aristanis
Bia Indipendèntzia, 3
09090 **BÀINI** (OR)

**Comune di Villa Verde**

Provincia di Oristano
Via Indipendenza, 3
09090 **VILLA VERDE** (OR)

Telèfunu 0783.939000 – Telefax 0783.090356 - C.F. e P. IVA 00073870958
Internet: <http://www.comune.villaverde.or.it> E-mail: serviziosociale.villaverde@legalmail.it

Allegato alla Determinazione n. 24 del 06.06.2012

Prot. n. 2380 del 06.06.2012

Pubblicazione n. _____

BANDO DI SELEZIONE

**PER LA PRESENTAZIONE DELLE DOMANDE DI AMMISSIONE AL PROGRAMMA
« AZIONI DI CONTRASTO ALLE POVERTA' – ANNUALITA' 2011 »**

ANNUALITA' 2011

in attuazione della Delibera Regionale n. 20/08 del 26.04.2011

**LINEA DI INTERVENTO 1: CONCESSIONE DI SUSSIDI A FAVORE DI PERSONE E NUCLEI FAMILIARI IN
CONDIZIONI DI ACCERTATA POVERTÀ**

**LA RESPONSABILE DELL'AREA AMMINISTRATIVA
SERVIZIO SOCIO/ASSISTENZIALE**

Richiamate:

- la L.R. 28 dicembre 2009, n. 5 art. 6. comma 1 lett-a) che prevede un programma di interventi a favore delle politiche sociali e del lavoro attraverso diverse azioni tra loro integrate e con significative ricadute nel campo sociale, lavorativo, scolastico ed abitativo;
- la L.R. n. 1 del 19 gennaio 2001, art. 5. comma 1, lett. d, con la quale la Regione Sardegna ha stabilito di proseguire nelle azioni di contrasto alle povertà anche per l'anno 2011;
- la Deliberazione G.R. n. 20/08 del 26 aprile 2011 – *L.R. n. 1/2011, art. 5, comma 1, lett. a) – L.R. n. 5/2009. Realizzazione di azioni di contrasto alla povertà*, con la quale è stata destinata la somma di €. 30.000.000 alle azioni di contrasto alla povertà per l'anno 2011 da ripartire fra i Comuni della Sardegna;

- la Determinazione della Direzione Generale delle Politiche Sociali – Servizio programmazione e integrazione sociale n. 7386/296 del 06.05.2011 con la quale sono stati assunti gli impegni in favore dei Comuni della Sardegna, indicato nel relativo allegato, per la somma complessiva di € 1.585.607,15;
- la Determinazione della Direzione Generale delle Politiche Sociali – Servizio programmazione e integrazione sociale n. 8949/375 del 06.06.2011 che autorizza la liquidazione e il pagamento di € 1.585.607,15 per le finalità della azioni di contrasto alle povertà in favore dei Comuni della Sardegna indicata nella relativo allegato, nel quale è presente anche il Comune di Villa Verde alla quale è stata assegnata la somma complessiva di € 31.643,32 per l'anno 2011;
- la propria determinazione n. 24 del 06.06.2012 con la quale si è proceduto all'approvazione del bando di selezione per l'individuazione dei beneficiari dei contributi economici.

RENDE NOTO

che **con decorrenza 07.06.2012 e fino al 21.06.2012** i soggetti in possesso dei requisiti sottoelencati potranno presentare domanda per ottenere i sussidi dalla L.R. 1/2009, secondo quanto disposto dal presente Bando e della vigente normativa in materia.

ART. 1 OGGETTO

Il presente bando ha come oggetto la prosecuzione, nel territorio comunale, del "Programma per la realizzazione di interventi di contrasto delle povertà – V^a annualità - 2011", finalizzato ad assicurare un sostegno economico e un programma di inserimento sociale e lavorativo alle famiglie e alle persone in condizioni di accertata povertà.

La linea di intervento 1 si realizza attraverso la concessione di sussidi a favore di persone e nuclei familiari in condizioni di accertata povertà. La presente misura:

- è compatibile con la linea di intervento n. 2 "Concessione di contributi per far fronte all'abbattimento dei servizi essenziali";
- non è compatibile con la misura n. 3 "Svolgimento di servizio civico comunale".

ART. 2 DESTINATARI

Possono accedere al contributo economico i cittadini e le loro famiglie residenti in Sardegna, nel Comune di Villa Verde, prive di reddito o con reddito insufficiente.

ART. 3 FINALITA' DELL'INTERVENTO

L'intervento di sostegno economico in questione è finalizzato al superamento della condizione di deprivazione economica e di emarginazione sociale dei nuclei familiari interessati;

ART. 4 CONDIZIONI PER ACCESSO ED ENTITA' DELLE PRESTAZIONI

Secondo quanto stabilito dalla Delibera della Giunta Regionale n. 20/08 del 26.04.2011, viene considerato reddito insufficiente l'indicatore della situazione economica equivalente (ISEE – D.Lgvo 31 marzo 1998 n° 109) non superiore ad **€ 4.500,00 annui** comprensivo **dei redditi esenti IRPEF** calcolato secondo la seguente formula:

$$\text{ISEE ridefinito: } \frac{\text{ISE} + \text{redditi esenti IRPEF}^*}{\text{Valore scala equivalenza}^{**}}$$

*Natura dei redditi esenti IRPEF

- a) Pensione di invalidità civile, cecità e sordomutismo
- b) Indennità di accompagnamento
- c) Pensione sociale o assegno sociale
- d) Rendita INAIL per invalidità permanente o morte
- e) Pensione di guerra o reversibilità di guerra
- f) Borsa di studio università o per frequenza corsi o attività di ricerca post laurea
- g) Altre entrate a qualsiasi titolo percepite (ad esempio: leggi di settore, assegni nucleo familiare e maternità ai sensi della legge 448/98, ect...)

**Scala di equivalenza (in base al Dlgs 109/98)

Numero dei componenti	Parametro
1	1,00
2	1,57
3	2,04
4	2,46
5	2,85

- Maggiorazione di 0,35 per ogni ulteriore componente.
- Maggiorazione di 0,2 in caso di assenza del coniuge e presenza di figli minori.
- Maggiorazione di 0,5 per ogni componente con handicap psicofisico permanente di cui all'art. 3, comma 3, della legge 5 febbraio 1992 n. 104, o invalidità superiore al 66%.
- Maggiorazione di 0,2 per nuclei familiari con figli minori, in cui entrambi i genitori svolgono attività di lavoro e di impresa.

I requisiti richiesti devono essere posseduti alla data della presentazione della domanda da redigersi secondo i moduli predisposti dalla R.A.S. disponibili presso l'Ufficio Servizi Sociali del Comune di Villa Verde.

E' consentita, per particolari o complesse situazioni di bisogno e del numero dei componenti il nucleo familiare, una flessibilità del reddito di accesso alla presente linea sino a € 5.500,00 annui comprensivi dei redditi esenti IRPEF.

La suddetta valutazione sarà effettuata dall'Ufficio di Servizio sociale.

ART. 5 DEFINIZIONE NUCLEO FAMILIARE

Ai fini dell'ISEE, ogni persona può appartenere ad un solo nucleo familiare. Il nucleo familiare da considerare è quello che risulta dalla scheda anagrafica del Comune di residenza alla data di presentazione della domanda.

ART. 6 VERIFICHE

Tutte le dichiarazioni riguardanti le situazioni economiche sono espresse con dichiarazioni sostitutive di certificazione prodotte ai sensi del DPR 28 Dicembre 2000, n. 445 e come tali, qualora emerga la non veridicità del contenuto della dichiarazione, è prevista la decadenza dei benefici oltre ad eventuali gravi sanzioni previste dal Capo VI.

Sempre a norma del DPR 445/2000 **l'amministrazione comunale potrà effettuare idonei controlli, anche a campione, e, in tutti i casi sorgano fondati dubbi sulla veridicità delle dichiarazioni presentate, potrà sospendere o revocare i benefici ottenuti, mettendo in atto le misure ritenute necessarie al loro integrale recupero.**

In considerazione della natura del provvedimento, l'amministrazione comunale valuterà l'effettiva capacità di spesa del nucleo familiare, soprattutto laddove la situazione oggettiva sia diversa da quella anagrafica o si evidenzino anomalie che necessitano di maggiore tutela.

ART. 7 MISURA DEL CONTRIBUTO

Il sostegno economico è fissato dal Comune di Villa Verde, così come stabilito dalla Delibera della Giunta Regionale n. 20/08 del 26.04.2011, nella misura massima di **€ 350,00 mensili** per nucleo familiare.

L'amministrazione comunale, potendo calcolare l'importo del sussidio economico da erogare tenendo conto della composizione e numerosità della famiglia, stabilisce una misura massima di **€ 300,00** ed una misura minima di **€ 150,00** mensili per nucleo familiare, per un periodo continuativo di **2 mesi**. L'entità del contributo viene determinata tenuto conto della composizione e numerosità della famiglia come di seguito specificato:

N° componenti Nucleo Familiare	Entità del contributo
1	€ 150,00
2	€ 200,00
3	€ 250,00
4 e oltre	€ 300,00

Nel caso in cui le risorse assegnate siano sufficienti a soddisfare tutte le richieste, si prescindere dalla tabella su indicata e si procederà ad attribuire il contributo nella misura massima prevista (€ 300,00) a tutti i richiedenti per i 2 mesi previsti.

Nel caso in cui le risorse non fossero sufficienti a garantire per tutti i richiedenti la durata massima stabilita in mesi 2, si procederà alla riduzione proporzionale della stessa in egual misura tra tutti i soggetti richiedenti.

Sulla base delle proprie valutazioni, il Servizio Sociale potrà comunque stabilire durata (fino ad un massimo di 12 mesi) ed entità del contributo (fino ad un massimo di € 350,00), diversi in base alle singole situazioni ed in base alla disponibilità economica.

ART. 8 MOTIVI DI ESCLUSIONE

Sono esclusi dal programma tutti coloro:

- il cui ISEE ridefinito superi per l'anno precedente all'atto della presentazione della domanda (dichiarazione 2012 per redditi 2011) € 4.500,00 annui (fatte salve eventuali rivalutazioni da parte della Giunta Regionale);
- per i quali, alla data di presentazione della domanda, sia intervenuta, una variazione sostanziale nella situazione reddituale tale da superare la soglia di povertà prevista in € 4.500,00 (es.: riconoscimento pensione, accompagnamento, rendite etc);
- che percepiscono il sussidio della linea d'intervento n. 3 "Concessione di sussidi per lo svolgimento del Servizio Civico Comunale", riferendosi al richiedente e ai componenti l'intero nucleo familiare anagrafico.
- non è altresì cumulabile con l'inserimento in cantieri occupazionali comunali, che interessano il richiedente stesso o altro componente in nucleo familiare anagrafico. In tal caso, l'erogazione del sussidio verrà interrotta per il numero dei mesi di durata del cantiere e verrà eventualmente ripristinata per i mesi residui rispetto alla durata complessiva del progetto (es.: durata prevista dall'intervento di contrasto alle povertà: 6 mesi – durata del cantiere 2 mesi; durata massima effettiva del presente intervento 4 mesi)

Il nucleo familiare che usufruirà del presente intervento non avrà diritto contemporaneamente all'assistenza economica in nessun'altra forma.

ART. 9 PROCEDURA PER LA RICHIESTA

Chiunque fosse interessato potrà presentare istanza utilizzando il modello di domanda predisposto e disponibile:

A) in loco, presso il Comune di Residenza

B) sul sito internet del proprio Comune

entro i termini stabiliti nella Determinazione di approvazione del relativo bando da parte del Responsabile del Servizio Amministrativo, corredato dalla documentazione richiesta dall'Ufficio.

E' demandata al Servizio Sociale Comunale, la possibilità di agire, anche su iniziativa di enti e organismi di volontariato e del privato sociale, provvedendo d'ufficio all'inoltro della domanda in sostituzione dei soggetti impossibilitati o incapaci a farlo.

Il Servizio Sociale Comunale potrà, anche dopo l'esperimento delle procedure di assegnazione dei contributi (accoglimento domande ed approvazione della graduatoria definitiva), accogliere, a sportello e disponibilità finanziarie permettendo, eventuali altre domande che saranno sottoposte a medesima valutazione di ammissibilità.

ART. 10 MODALITA' E CRITERI PER LA FORMAZIONE DELLA GRADUATORIA

L'Ufficio di Servizio Sociale valuterà le richieste ed assegnerà i contributi tenendo conto delle risorse economiche a disposizione e della gravità delle situazioni.

Per la valutazione verranno sommati i punteggi attribuiti in base alle situazioni specificate ai seguenti punti A e B:

A) Hanno priorità di accoglimento le domande con:	
1. nuclei monogenitoriali con figli minori	PUNTI 10
▪ Verrà assegnato un ulteriore punto per ogni figlio minore oltre il 1° figlio	
▪ Verrà assegnato un ulteriore mezzo punto per ogni componente il nucleo familiare portatore di handicap grave (legge 104/92 art. 3, comma 3) o con invalidità civile uguale o superiore al 66%;	
2. nuclei familiari con 4 o più minori a carico.	PUNTI 8
▪ Verrà assegnato un ulteriore punto per ogni figlio minore oltre il 4° figlio	
▪ Verrà assegnato un ulteriore mezzo punto per ogni componente il nucleo familiare portatore di handicap grave (legge 104/92 art. 3, comma 3)) o con invalidità civile uguale o superiore al 66%;	
3. nuclei familiari con 6 o più componenti	PUNTI 6
▪ Verrà assegnato un ulteriore mezzo punto per ogni componente il nucleo familiare portatore di handicap grave (legge 104/92 art. 3, comma 3)) o con invalidità civile uguale o superiore al 66%;	
4. nuclei familiari con 2 o 3 figli minori	PUNTI 5
▪ Verrà assegnato un ulteriore mezzo punto per ogni componente il nucleo familiare portatore di handicap grave (legge 104/92 art. 3, comma 3) o con invalidità civile uguale o superiore al 66%;	
5. nuclei familiari con 1 figlio minore	PUNTI 4
▪ Verrà assegnato un ulteriore mezzo punto per ogni componente il nucleo familiare portatore di handicap grave (legge 104/92 art. 3, comma 3)) o con invalidità civile uguale o superiore al 66%;	
6. persone che vivono sole	PUNTI 3
▪ Verrà assegnato un ulteriore mezzo punto ai portatori di handicap grave (legge 104/92 art. 3, comma 3) o con invalidità civile uguale o superiore al 66%;	

B) In relazione al certificato ISEE ridefinito presentato, verranno attribuiti, inoltre i seguenti punti:

ISEE da € 0 a € 500,00	PUNTI 9
ISEE da € 501,00 a € 1.000,00	PUNTI 8
ISEE da € 1.001,00 a € 1.500,00	PUNTI 7
ISEE da € 1.501,00 a € 2.000,00	PUNTI 6
ISEE da € 2.001,00 a € 2.500,00	PUNTI 5
ISEE da € 2.501,00 a € 3.000,00	PUNTI 4
ISEE da € 3.001,00 a € 3.500,00	PUNTI 3
ISEE da € 3.501,00 a € 4.000,00	PUNTI 2
ISEE da € 4.001,00 a € 4.500,00	PUNTI 1

ART. 11
MODALITA' DI EROGAZIONE

Il diritto di erogazione del sussidio decorre dal mese in cui viene approvata e pubblicata la graduatoria definitiva.

PUBBLICITA' DEL BANDO

Copia del bando è a disposizione dei cittadini affinché ne possano prendere visione, ai sensi della L. 07.08.1990, n. 241 e successive modifiche integrazioni, presso il Servizio Sociale del Comune di residenza e presso il sito Internet del Comune di Villa Verde.

Villa Verde, 06.06.2012



La Responsabile del Servizio
Dott.ssa A.S. Savina Ibba

Savina Ibba

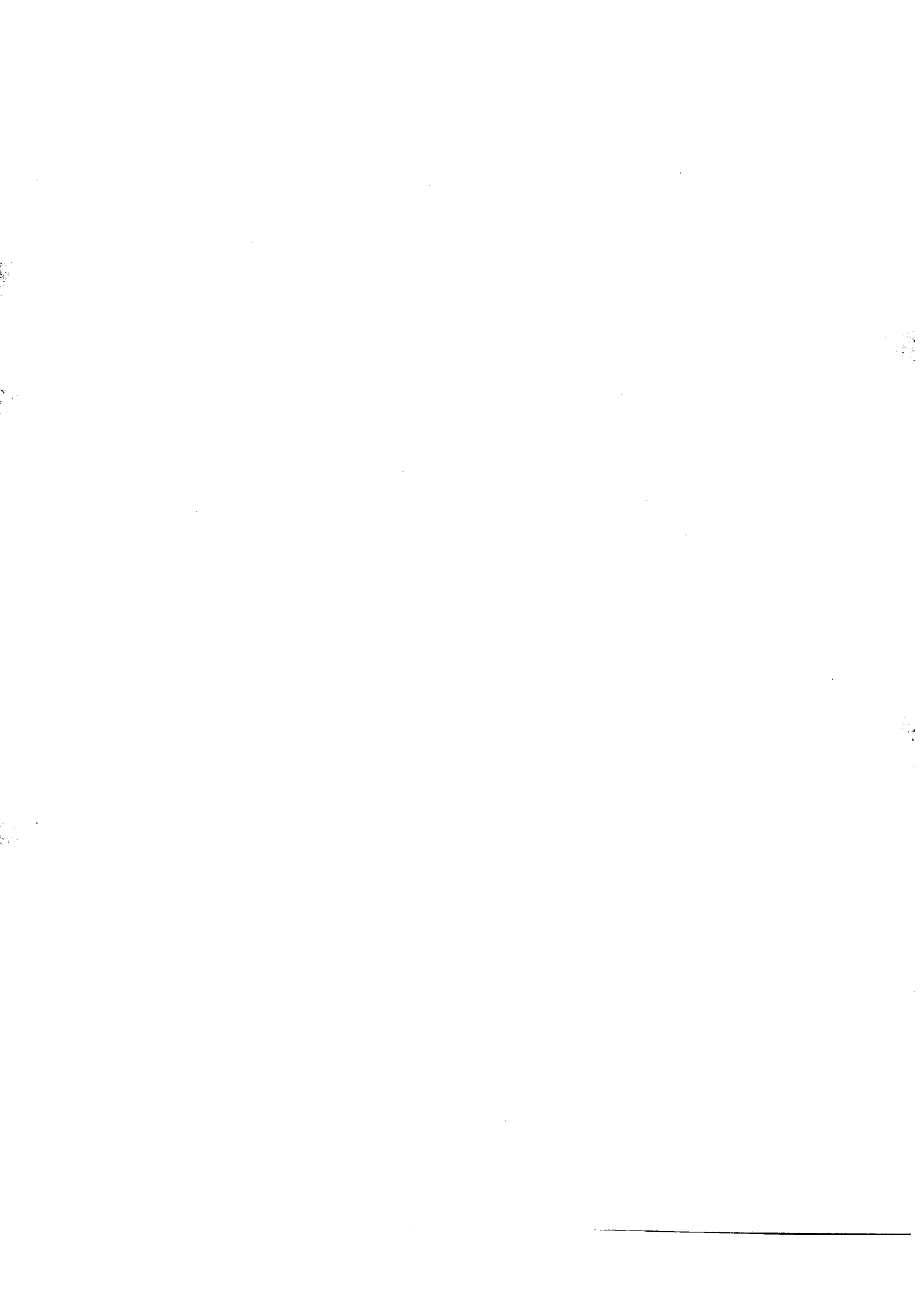

RICHIESTA SUSSIDIO

ALL'UFFICIO DI SERVIZIO SOCIALE
COMUNE DI VILLA VERDE (OR.)

Oggetto: richiesta ammissione al Programma di contrasto alle povertà – Linea d'intervento 1: concessione di sussidi a favore di persone e nuclei familiari in condizioni di accertata povertà (Delibera G.R. n. 20/08 del 26.04.2011).

Il/la sottoscritto/a _____ nato/a a _____ il _____
prov. ____ residente a Villa Verde in Via _____ n. _____ cap. _____ prov. _____
C.F. _____ Recapito telefonico _____

Cellulare _____, a conoscenza dei relativi criteri

Chiede

che le/gli venga concesso il sussidio previsto dal Programma Regionale di contrasto alle povertà – Linea d'intervento 1 previsto dalla Delibera G.R. n. 20/08 del 26.04.2011.

A tal fine, consapevole che, ai sensi dell'art. 76 del DPR 445/2000, le dichiarazioni mendaci, la falsità negli atti e l'uso di atti falsi sono puniti ai sensi del codice penale e delle leggi speciali vigenti e consapevole di quanto disposto dall'art. 77 del medesimo D.P.R. 445/2000 in merito alla decadenza dei benefici,

DICHIARA

di essere residente nel Comune di _____

che il proprio nucleo familiare è così composto:

N.	COGNOME E NOME	LUOGO DI NASCITA	DATA DI NASCITA	OCCUPAZIONE	RELAZIONE DI PARENTELA

che il proprio nucleo familiare non ha percepito nell'anno 2011 redditi esenti IRPEF;

che il proprio nucleo familiare ha percepito nell'anno 2011 i seguenti redditi esenti IRPEF:

NATURA DEL REDDITO	EURO
Pensione di invalidità civile, cecità, sordomutismo	
Indennità di accompagnamento	
Pensione sociale o assegno sociale	
Rendita INAIL per invalidità permanente o morte	
Pensione di guerra o reversibilità di guerra	
Borsa di studio universitaria o per frequenza corsi o attività di ricerca post laurea	
Altre entrate a qualsiasi titolo percepite (es.: leggi di settore, assegni nucleo familiare e di maternità etc.) - specificare:	

- che il proprio nucleo familiare è attualmente sprovvisto di qualsiasi fonte di reddito;
- che il proprio nucleo familiare attualmente percepisce il seguente reddito mensile € derivante da (specificare)
- di comunicare tempestivamente ogni variazione della mutata composizione familiare, delle condizioni di reddito e di patrimonio;
- di essere a conoscenza del fatto che l'amministrazione comunale, ai sensi dell'art. 71 del DPR 445/2000 potrà disporre controlli sulla veridicità delle dichiarazioni rese.

Allega:

- dichiarazione ISEE riferita ai redditi anno 2011;
- copia di documento d'identità in corso di validità;
- copia codice fiscale;
- copia certificazione Handicap Grave/Invalidità;
-
-
-

Il/la sottoscritto/a chiede, inoltre, che l'erogazione del sussidio avvenga con le seguenti modalità (barrare la casella che interessa):

- contanti presso la Tesoreria Comunale o le Agenzie del Banco di Sardegna;
- accredito sul C.C. Bancario n. _____ intestato al/alla sottoscritto/a presso la Banca _____ Agenzia di _____
Codice Iban _____
- accredito sul C.C. Postale n. _____ intestato al/alla sottoscritto/a presso l'Ufficio Postale di _____ Codice Iban _____
- assegno non trasferibile intestato al/alla sottoscritta (dal cui importo verrà decurtato circa € 9,00 per spese amministrative bancarie)

Data

Firma del dichiarante (per esteso e leggibile)

INFORMATIVA AI SENSI DEL D. Lgs. n. 196/93

Desideriamo informarla che il D. Lgs. n. 196/2003 prevede la tutela delle persone e di altri soggetti rispetto al trattamento dei dati personali. Ai sensi dell'art. 13 della legge predetta Le forniamo le seguenti informazioni:

1. i dati personali forniti per la partecipazione al procedimento verranno trattati esclusivamente per le finalità istituzionali dell'amministrazione;
2. il conferimento dei dati richiesti è obbligatorio, l'eventuale rifiuto a fornire tali dati potrebbe comportare il mancato perfezionamento del procedimento e delle sue successive fasi;
3. il trattamento sarà effettuato sia con modalità manuali che mediante l'uso di procedure informatiche; il trattamento dei dati verrà effettuato in modo da garantire la sicurezza e la riservatezza degli stessi e potrà essere effettuato mediante strumenti manuali, informatici e telematici idonei a memorizzarli, gestirli e trasmetterli;
4. i dati sensibili e giudiziari non saranno oggetto di diffusione, tuttavia alcuni di essi potranno essere comunicati ad altri soggetti pubblici o privati nella misura strettamente indispensabile per svolgere attività istituzionali, previste dalle vigenti disposizioni, e secondo quanto previsto dalle disposizioni contenute nel D. Lgs. N. 196/2003;
5. il titolare del trattamento dei dati è il Comune di Villa Verde;
6. la responsabile del trattamento dei dati è l'Assistente Sociale Savina Ibba (responsabile del servizio);
7. al titolare del trattamento o al responsabile ci si potrà rivolgere senza particolari formalità, per far valere i diritti dell'interessato, così com'è previsto dall'art. 7 del D. Lgs. N. 196/2003.

Ai sensi dell' art. 10 del Decreto Legislativo 196/2003, si autorizza l'utilizzo dei dati personali per le finalità di cui in precedenza e per uso esclusivamente interno.

Data

Firma del dichiarante (per esteso e leggibile)

INFORMATIVA ALLEGATA AL MODULO DI DOMANDA PER LA RICHIESTA DI SUSSIDI A FAVORE DI PERSONE E NUCLEI FAMILIARI IN CONDIZIONI DI ACCERTATA POVERTÀ.

1. CHIUNQUE NE FOSSE SPROVVISTO, PUO' RICHIEDERE IL RILASCIO DELL'ATTESTAZIONE ISEE DIRETTAMENTE AD UN CENTRO DI ASSISTENZA FISCALE (CAF).
2. NON VERRANNO PRESE IN CONSIDERAZIONE DOMANDE INCOMPLETE.
3. E' NECESSARIO DICHIARARE ANCHE I REDDITI ESENTI IRPEF.
4. IL LIMITE DI REDDITO ISEE RIDEFINITO PER POTER USUFRUIRE DEI BENEFICI E' DI €. 4.500,00.
5. AI FINI DEL NUCLEO FAMILIARE DEVONO ESSERE INDICATI TUTTI I COMPONENTI, COSI' COME RISULTA DALLO STATO DI FAMIGLIA
6. LA MISURA DEL BENEFICIO PUO' VARIARE IN BASE ALLA COMPOSIZIONE DEL NUCLEO FAMILIARE.
7. LA DURATA DEL PROGRAMMA E' PREVISTA PER MASSIMO 2 MESI RAPPORATATO ALLE RISORSE DISPONIBILI.
8. IL BENEFICIO VERRA' LIQUIDATO SUCCESSIVAMENTE ALL'APPROVAZIONE DELLA GRADUATORIA DEFINITIVA.

Firma per presa visione
